# Kurzanleitung für J.L.A. Thenach Such- und Forschungsprogramm

Dieses Dokument soll einen kurzen, einfachen Überblick über die Handhabung des Thenach-Programms geben. Das Programm kann auf folgender Seite kostenlos heruntergeladen und anschliessend auf dem PC installiert werden: http://www.luriaacademie.eu/bibelsoftware.html
In der linken Spalte des aufgerufenen Links findet man ganz unten immer die aktuelle Version zum Download.

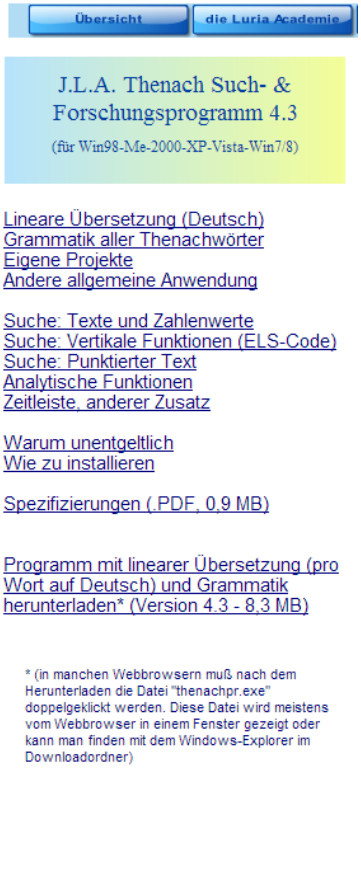


Hier der Link zum direkten Download der aktuellen Version 4.3 - 8.3 MB (Aug, 2014):
http://www.luriaacademie.eu/thenachpr.exe

Nach dem Herunterladen im Ordner „**Download**“ die Datei thenachpr öffnen. Der Installationsvorgang wird gestartet und ein Fenster wird geöffnet, in welchem die Spracheinstellung „**Deutsch**“ zu wählen und mit „**ok**“ zu bestätigen ist. Die Installation wird automatisch ausgeführt.

**Bemerkung:** Bei der Installation wird im Ordner „**Eigene Dokumente**“ automatisch der Unter-Ordner „**Documents ThenachProgram**“ angelegt (siehe blau markierter Ordner in der unteren Abbildung der Dokumentauflistung).

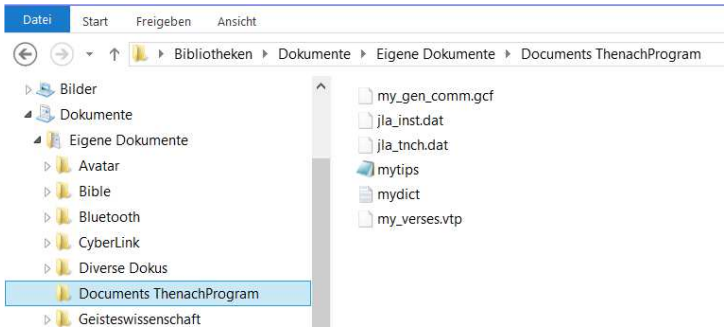


Die aus „**Holofeeling**“ bekannten Dateien „**HOLOFEELINGdict.txt**“ und „**mytips_HOLOFEELING.tip**“ werden ständig erweitert und meist per Mail zugesendet. Diese beiden Dateien müssen im Ordner „**Documents ThenachProgram**“ abgelegt werden. Dazu die gewünschte Datei aus dem Mail kopieren und im Ordner „**Documents ThenachProgram**“ (wie oben abgebildet) einfügen. Wenn beim Einfügen die Meldung „**Im Ziel ist bereits eine Datei mit HOLOFEELINGdict vorhanden**“ auftaucht …
einfach „**Datei im Ziel ersetzen**“ bestätigen und die alte Datei wird überschrieben (für beide Dateien gilt derselbe Vorgang).

Wenn die Dateien im Ordner abgelegt sind, sollte die Datei-Struktur wie auf dem Bild links aussehen.

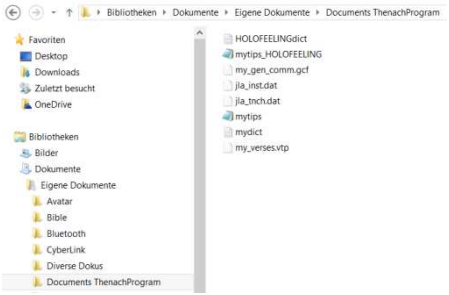


⇨ **Das Thenach-Programm kann nun gestartet werden.**

# Start des Thenach-Programms und Grundeinstellungen

Diese Einstellungen sind nur beim **erstmaligen Start des Programms** vorzunehmen:

## Schritt 1: „externe Bibelübersetzung öffnen“:

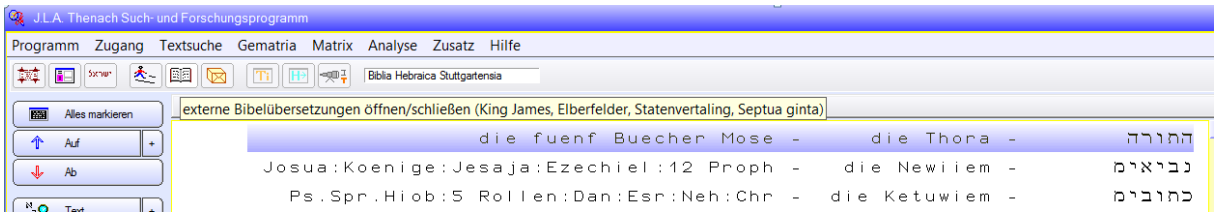


Mit einem „**Klick**“ auf das „**geöffnete Bibelsymbol** “ wird die rechte Spalte mit den 4 Auswahl-Buttons Kg Jms | Elberf | Staten | LXX geöffnet oder durch nochmaliges „**anklicken**“ wieder geschlossen. Gewünschte Einstellung (z.B. Elberfelder) vornehmen und die entsprechende Übersetzung wird in der Spalte rechts angezeigt. Die „**Schriftgrösse**“ im Spaltentext kann mit drücken auf den Button (= externe Bibeln – Einstellungen) angepasst werden (siehe Bild unten rechts Zeichengrösse „**größer**“ wählen“).

**Hinweis:** Das „**Eingabefeld**“ dient als „**Suchfunktion**“ in der „**externen Bibelübersetzung**“. Dazu einfach den „**Suchbegriff**“ (z.B. „**Erdboden**“) eingeben und auf den „**Feldstecher** **klicken**“. Die erste Stelle wird sofort angezeigt. Durch nochmaliges „**klicken**“ kommt auf das nächste Suchergebnis usw…

mit springt man auf das jeweils vorherige Suchergebnis zurück.

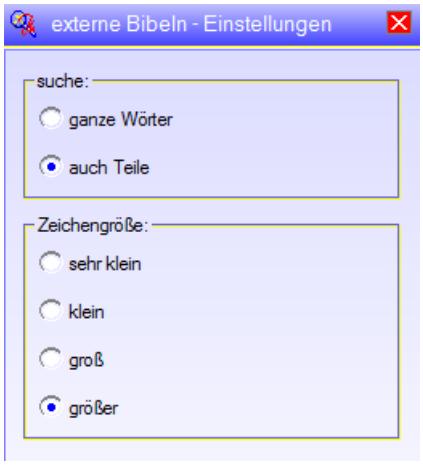


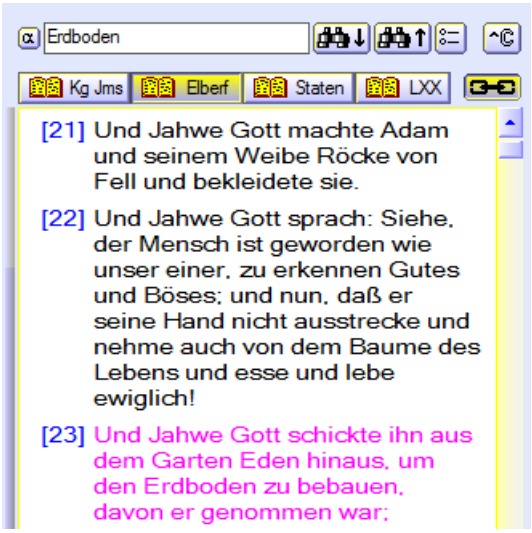

## Schritt 2: Thenach-Version „Biblia Hebraica Stuttgartensia“ auswählen:

„**Programm**“ ⇨ „**Thenach Version**“ ⇨ „**Biblia Hebraica Stuttgartensia**“…

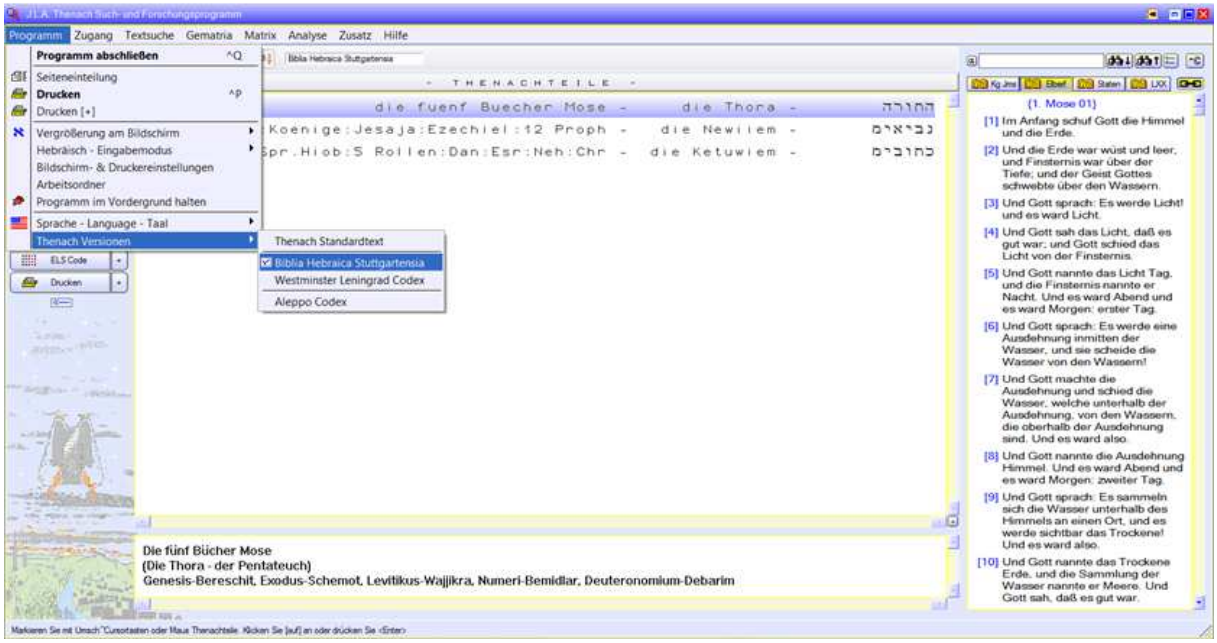


## Schritt 3: „Vergrößerung am Bildschirm“ „12x18“ einstellen und „Vokale“ ausschalten:

„**Programm**“ ⇨ „**Vergrößerung am Bildschirm**“ ⇨ „**12x18**“ anwählen und Haken bei „**Vokale**“ entfernen(⇨ einfach einmal auf Vokale tippen).

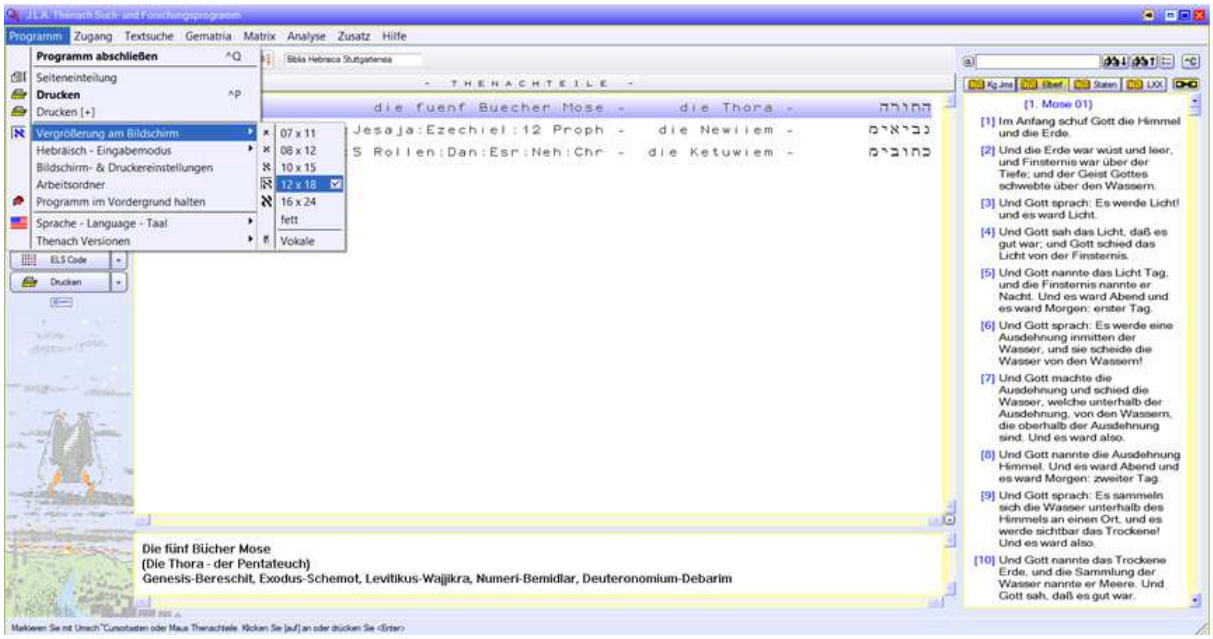

## Schritt 4: „Übersetzung und Tipp zu einem Wort“ auswählen:

**„Zusatz“ ⇨ „Lineare Übersetzung“ ⇨ „Darstellung im Hauptfenster unten“ ⇨ „Übersetzung und Tipp zu einem Wort“**…

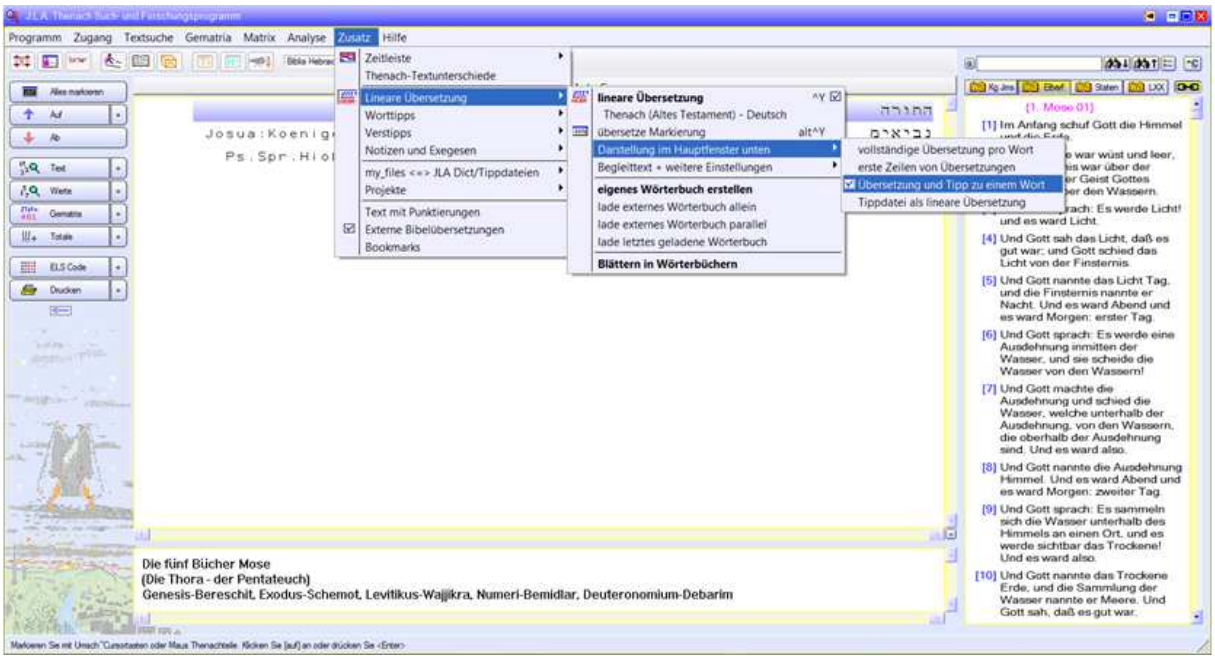


## Schritt 5: Einstellungen für Worttipps

**„Zusatz“ ⇨ „Wortipps“ ⇨ „Einstellungen“**…

Wartezeit für Popupfenster auf gewünschte Zeit einstellen.

**Anmerkung:** Das „**Popupfenster = gelb hinterlegtes Anzeigefeld**“ wird gemäß der voreingestellten Zeit geöffnet, sobald im Thenach-Text mit dem Cursor über ein Wort gefahren wird (siehe Ausschnitt unten links).

**Damit sind die Grundeinstellungen abgeschlossen. Diese Einstellungen bleiben beim Neustart des Thenach-Programms erhalten.**

# Arbeiten im Thenach-Programm mit Zusatz-Dateien:

**Wichtig:** Bei **jedem Neustart** sind folgende Schritte wie folgt auszuführen:

## Schritt 1: Laden der „HOLOFEELINGdict“- Datei

„**Zusatz**“ ⇨ „**Lineare Übersetzung**“ ⇨ „**lade externes Wörterbuch parallel**“…

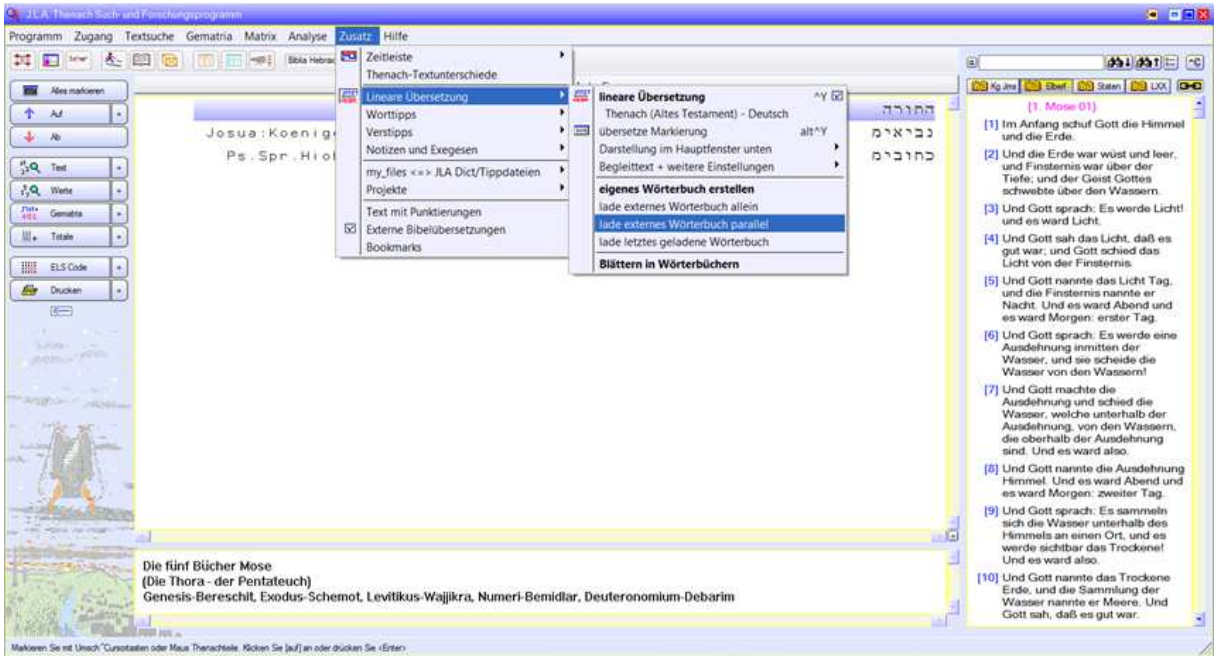


Es öffnet sich folgendes Fenster:

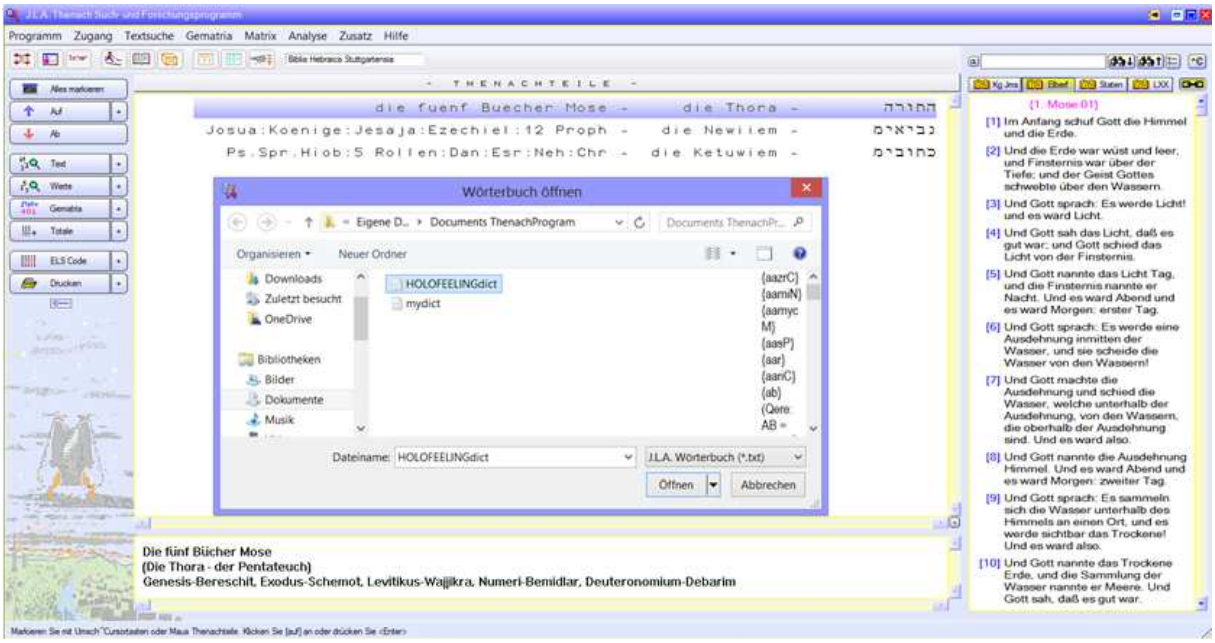


Die „**HOLOFEELINGdict**“- Datei „**markieren**“ und mit „**Öffnen**“ bestätigen. Die Datei wird in das Thenach-Programm geladen und das Auswahl-Fenster schliesst sich.

## Schritt 2: Laden der „mytips_HOLOFEELING“- Datei

„**Zusatz**“ ⇨ „**Worttipps**“ ⇨ „**Externe Wortipps laden**“…

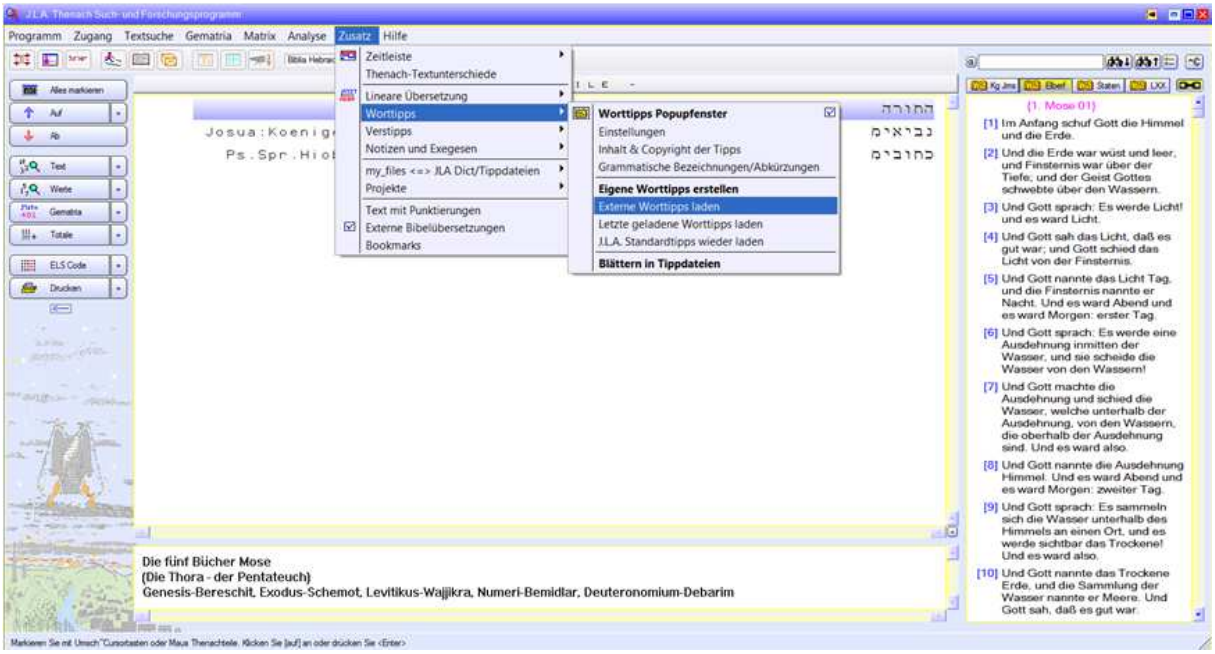


Es öffnet sich folgendes Fenster:

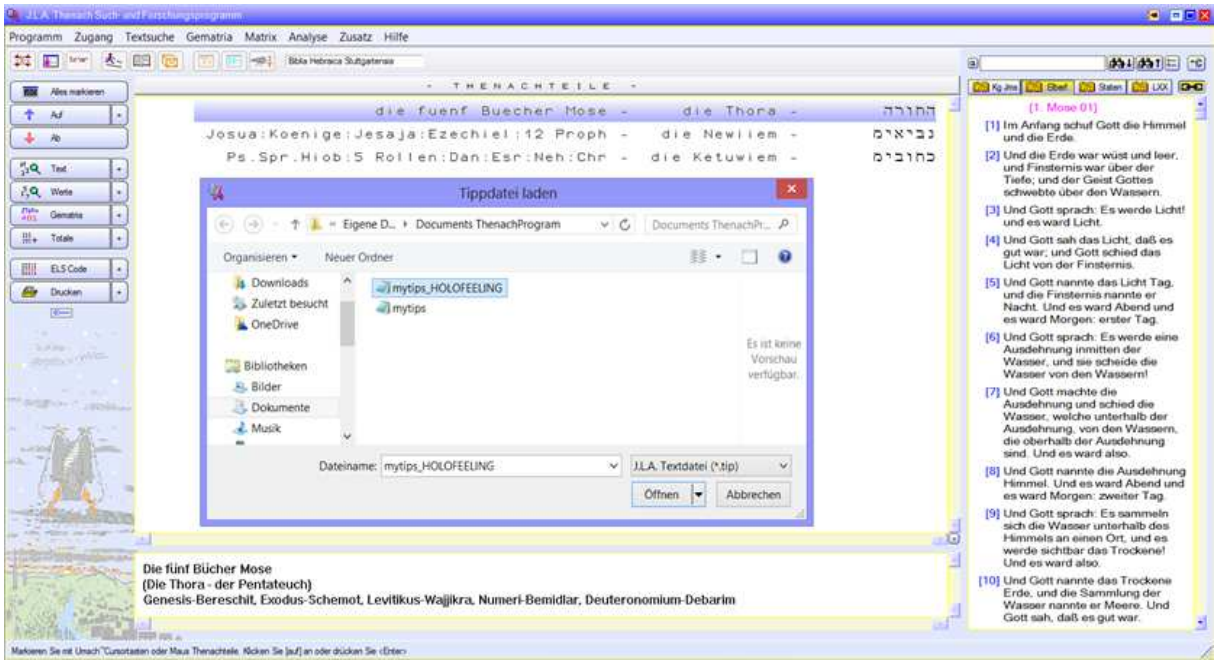


Die „**mytips_HOLOFEELING**“- Datei **markieren** und mit „**Öffnen**“ bestätigen. Die Datei wird in das Thenach-Programm geladen und das Auswahl-Fenster schliesst sich.

Hiermit sind die Grundvoraussetzungen für eine **geistreiche THORA Übersetzung** gegeben.

# Arbeiten im Thenach-Programm:

## 1. Direkt eine Bibelstelle aufschlagen:

Um direkt eine gewünschte Bibelstelle zu suchen, wird dieser Knopf gewählt. Es erscheint folgendes Fenster (Version 4.3):

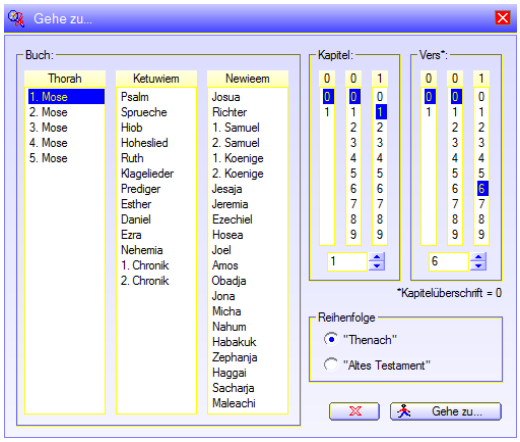


1. Buch wählen
2. Kapitel wählen (oder eingeben)
3. Vers wählen (oder eingeben)

„**Gehe zu**“ bestätigen und der „Cursor“ springt auf den gesuchten Versanfang, sichtbar im Hauptfenster (siehe Bild unten)…

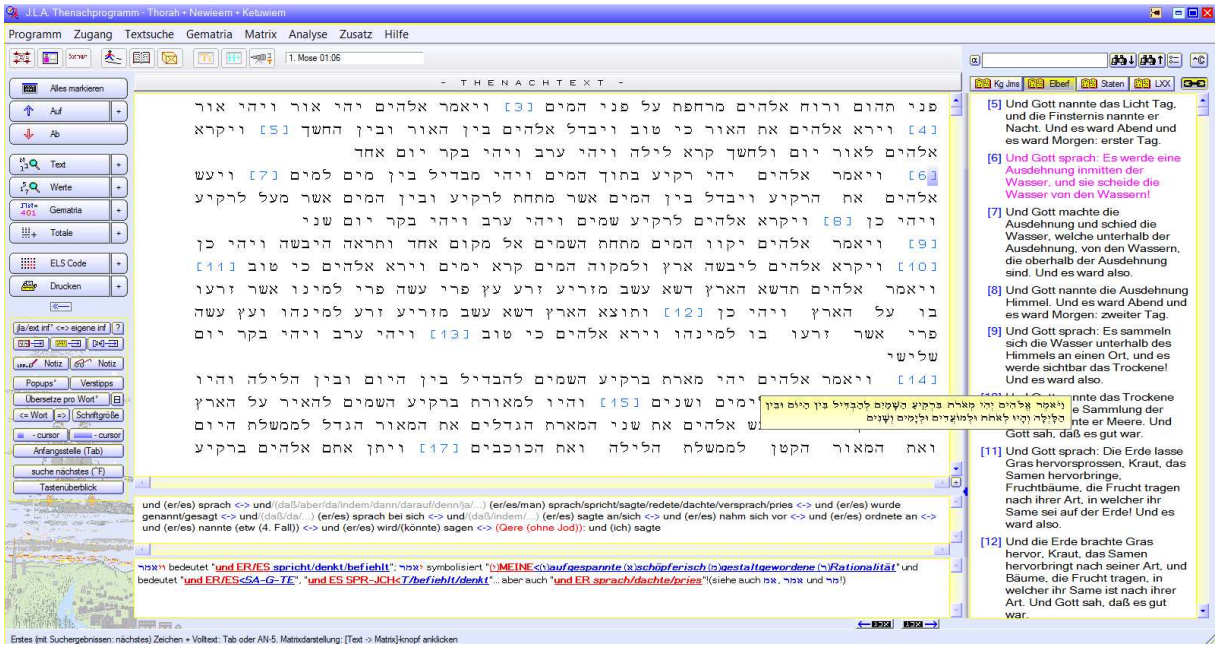


Um die Darstellung der drei untereinander stehenden Text-Sichtfenster anzupassen (**1. Fenster** THORA-Text, **2. Fenster** Wörterbuch J.L.A. Thenach mit **(Quere HOLOFEELING.dict)** und **3. Fenster** Worttipps aus „**mytips_HOLOFEELING**“), mit dem „**Cursor**“ auf diesen „**kleinen blauen Schieber**“( ) fahren, linke Maustaste drücken und mit gedrückter Maustaste nach oben ziehen, um die 3 Fenster in eine optimale Leseposition zu bringen. Danach sollte der Bildschirm in etwa so aussehen (siehe Bild auf nächster Seite)…

Übersichtliche Darstellung der 3 untereinander stehenden Sichtfenster:

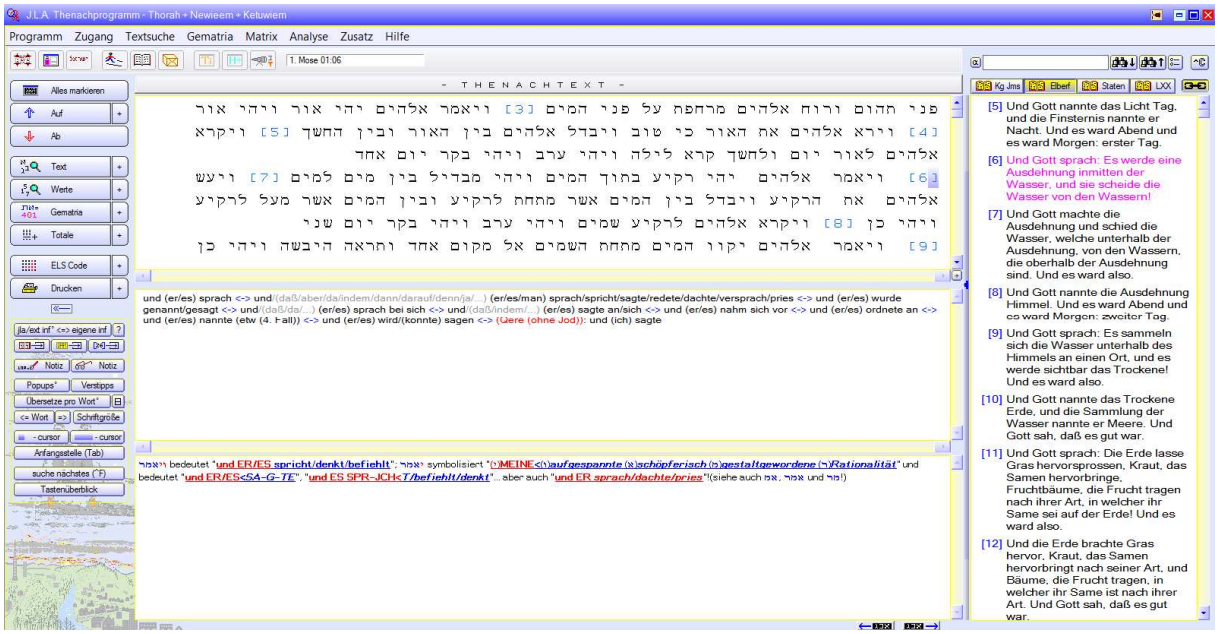

## 2. Zurück zum Index der Kapitel oder Bibelbücher oder Suchergebnisse

Mit jedem „**Klick**“ auf die „ 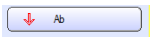 **Funktion**“ geht das Programm eine Ebene zurück…

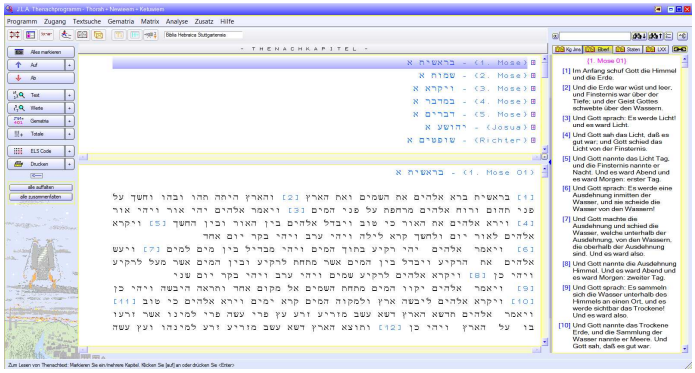

und noch ein „**Klick**“… bis auf die „**oberste Ebene**“ wie nach dem Programmstart.

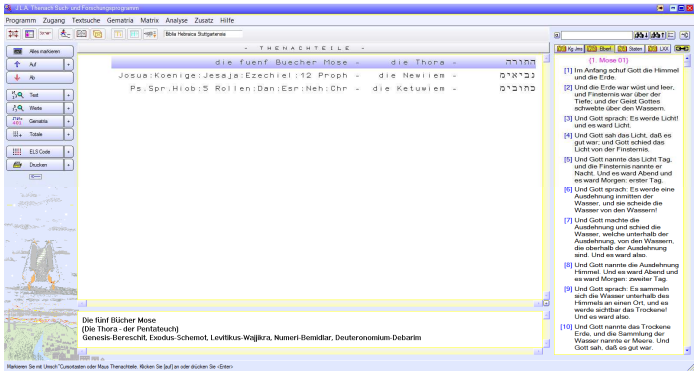

## 3. Blättern im J.L.A. Wörterbuch (Deutsch) oder in externen Wörterbüchern

Durch „**klicken**“ auf diesen Knopf öffnet sich das Fenster „**Blättern im Wörterbuch**“…

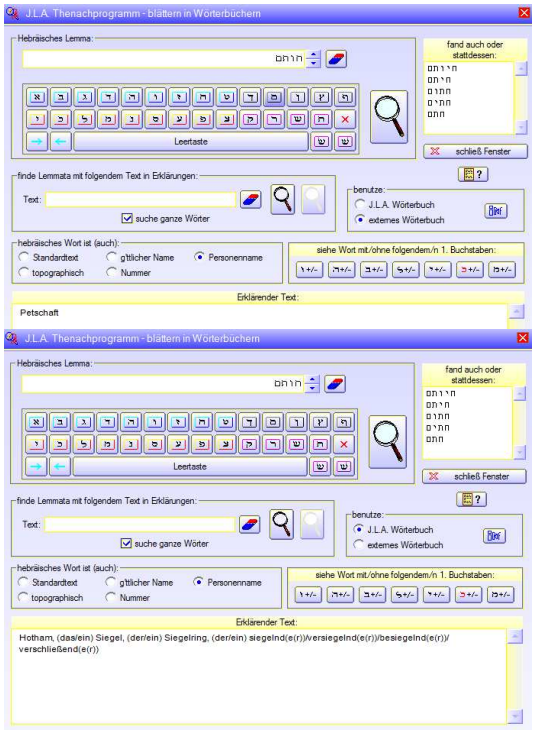


Den Cursor ins obere leere Feld setzen und gewünschtes Wort eingeben (Beispiel חותם). Dann auf große Lupe drücken und die Übersetzung wird unten angezeigt ⇨ „**Petschaft**“ (siehe Bild links – benutzt wird das „**externe Wörterbuch**“, da die Voreinstellung automatisch auf das „**externe Wörterbuch**“ verweist).

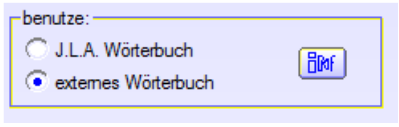


Durch umschalten auf „**J.L.A. Wörterbuch**“ …

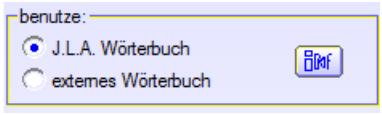


…erscheint die entsprechende Übersetzung als erklärender Text aus dem „**J.L.A. Wörterbuch!**“

**Wichtig:** Die Einstellung „**externes Wörterbuch**“ funktioniert nur mit geladener „**HOLOFEELINGdict**“- Datei !!!

Mit den kleinen Pfeilen **auf ↑** und **ab ↓** kann im Wörterbuch geblättert werden und mit einem Klick auf den „**Radiergummi**“ wird die Eingabe gelöscht.

## 4. Blättern in der J.L.A. Grammatik zu Thenachwörtern oder in externen Tippdateien

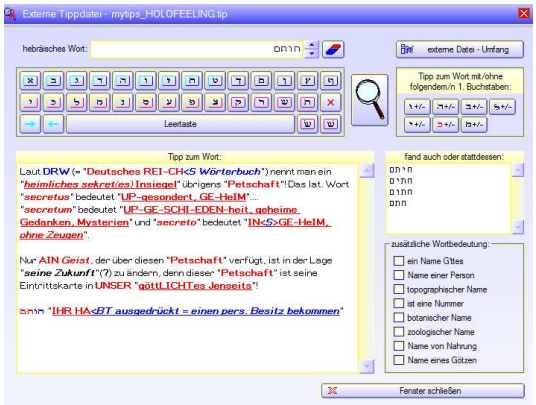


Durch klicken auf diesen Knopf öffnet sich das Fenster „**Externe Tippdatei – mytips_HOLOFEELING**“…

Den Cursor ins obere leere Feld setzen und gewünschtes Wort eingeben (im Beispiel חורתם). Dann auf große Lupe drücken und der entsprechende „Tippdatei-Text“ wird unten angezeigt.

**Wichtig:** Die Funktion „**Externe Tippdatei**“ funktioniert nur mit geladener „**mytips_HOLOFEELING**“- Datei!!!

Mit den kleinen Pfeilen **auf ↑** und **ab ↓** kann in der Tipp-Datei geblättert werden und mit einem Klick auf den „**Radiergummi**“ wird die Eingabe gelöscht.

## 5. Hebräischen Text suchen

Wollen wir im **THENACH** ein **ganzes hebräisches Wort** suchen, drücken wir im Hauptfenster auf den „**Plus** **-Knopf**“ des folgenden Buttons 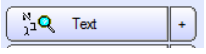 . Es erscheint folgendes Fenster:

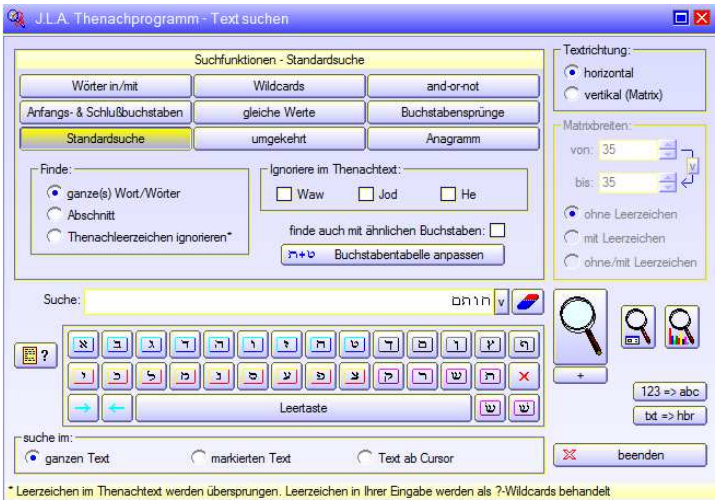


**Grundeinstellung „Standardsuche“** und **Finde**: „**ganze Wörter**“:

Den Cursor ins leere Suchfeld setzen und gewünschtes Wort eingeben (im Beispiel חותם). Dann große Lupe drücken…

… es erscheint folgendes Bild (- das kleine Suchfenster kann geschlossen werden):

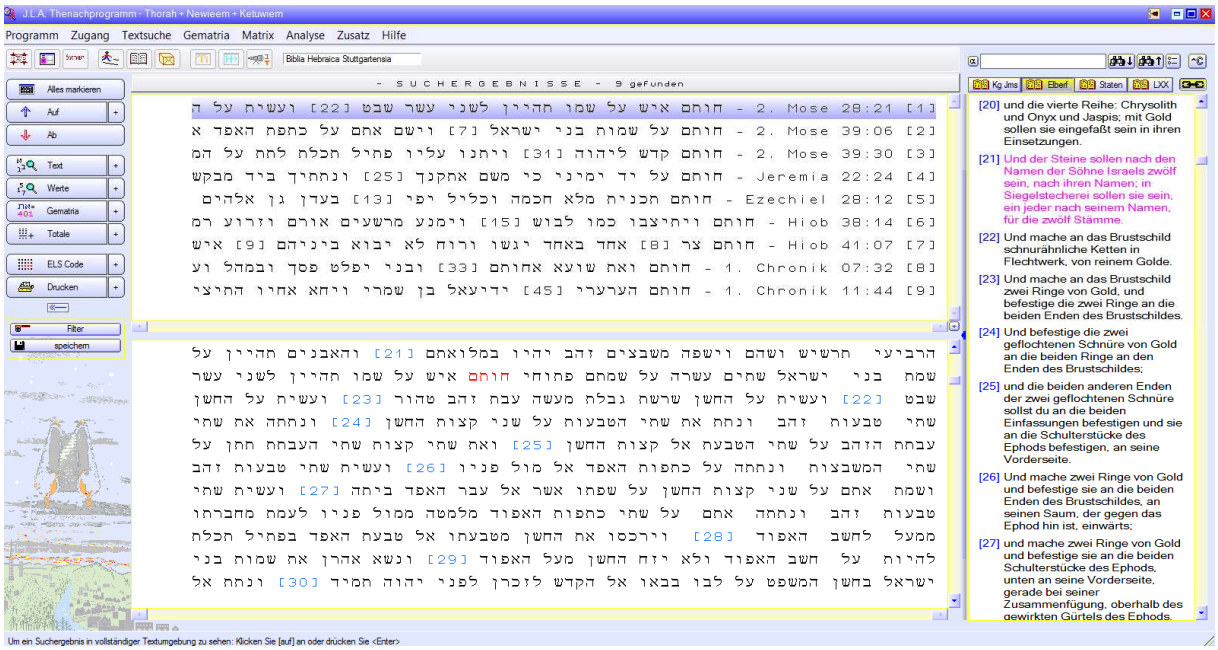

**Suchergebnisse - in diesem Beispiel 9 - gefunden**. Im ersten Fenster sind die Suchergebnisse aufgelistet und im zweiten Fenster darunter sieht man den Ausschnitt des ersten gefundenen Wortes „חותם“ in der Thora. In der rechten Spalte ist die Deutsche Übersetzung des entsprechenen „Verses“ ersichtlich.

Durch „**Doppelklick**“ auf das „**erste Suchergebnis**“ springt das Programm zur entsprechenden Thora-Stelle…

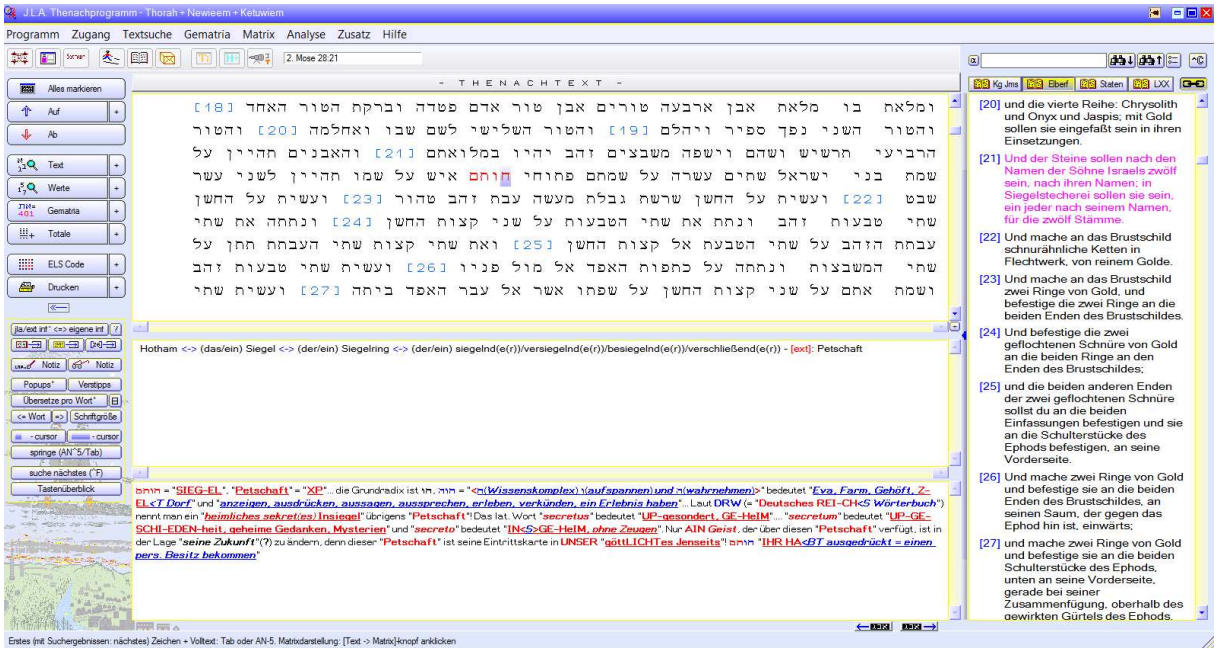


Mit einem „**Klick**“ auf den Button 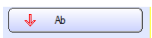 geht das Programm wieder eine Ebene zu den ursprünglichen Suchergebnissen zurück …

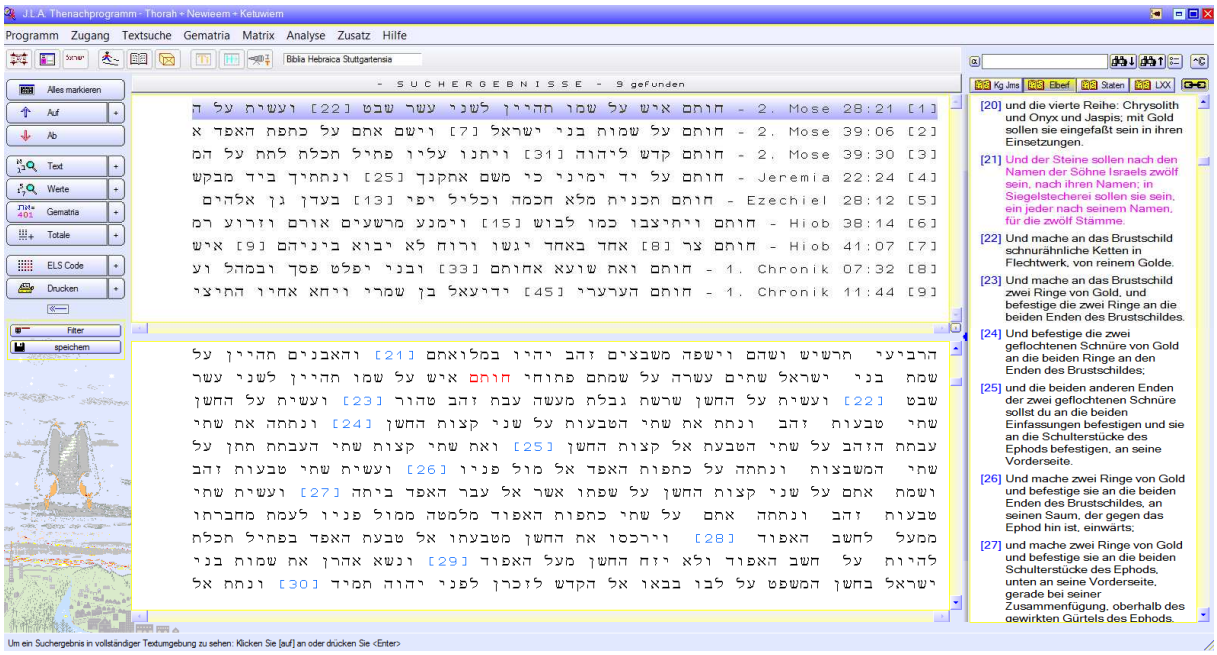


Jetzt kann das nächste Suchergebnis angewählt werden usw. …

Wollen wir im **THENACH** eine bestimmte **Radix-Kombination** suchen, drücken wir im Hauptfenster auf den „**Plus** **-Knopf**“ des folgenden Buttons 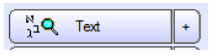

. Es erscheint folgendes Fenster:

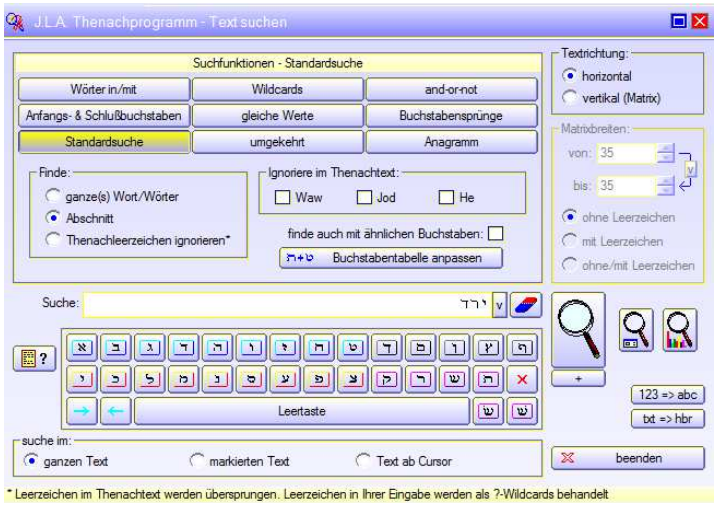


Jetzt müssen wir die Einstellung „**Abschnitt**“ wählen (siehe unten):

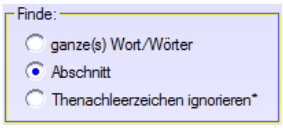


Den Cursor ins leere Suchfeld setzen und gewünschtes Wort eingeben (im Beispiel ירד). Dann große Lupe drücken…

… es erscheint folgendes Bild (- das kleine Suchfenster kann geschlossen werden):

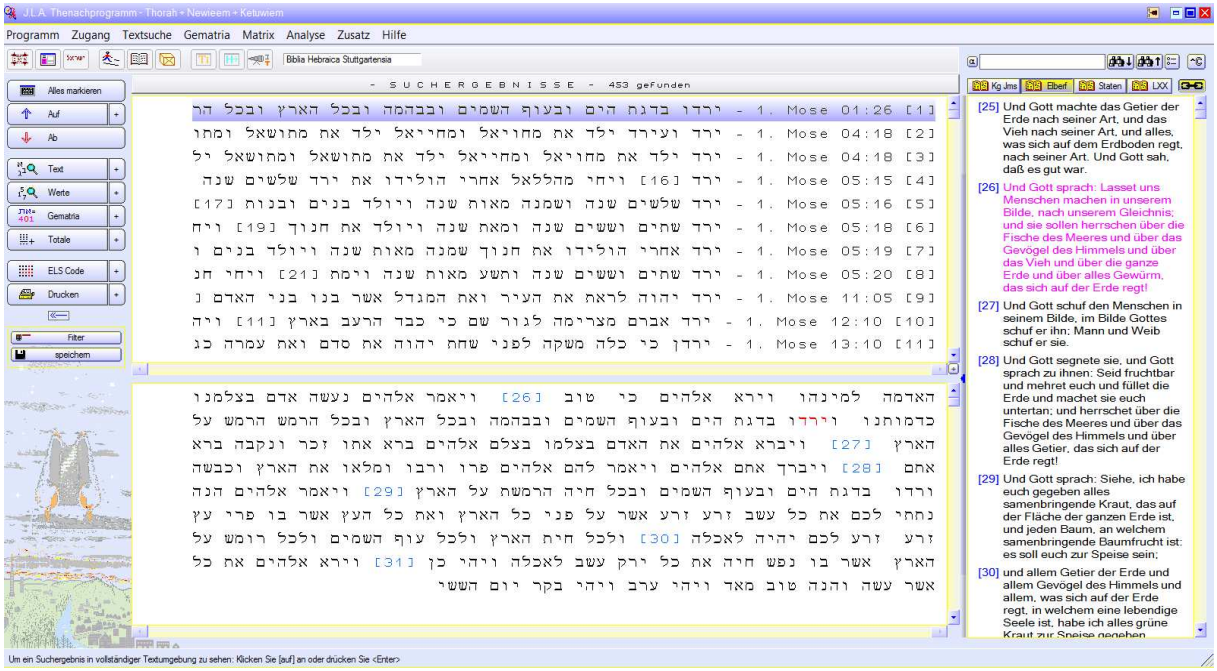


**Suchergebnisse - in diesem Beispiel 453 - gefunden**. Im ersten Fenster sind die Suchergebnisse aufgelistet und im zweiten Fenster darunter sieht man den Ausschnitt des ersten gefundenen Wortes „וירדו“ in der Thora. In der rechten Spalte ist die Deutsche Übersetzung des entsprechenen „Verses“ ersichtlich.

Durch „**Doppelklick**“ auf das „**erste Suchergebnis**“ springt das Programm zur entsprechenden Thora-Stelle…

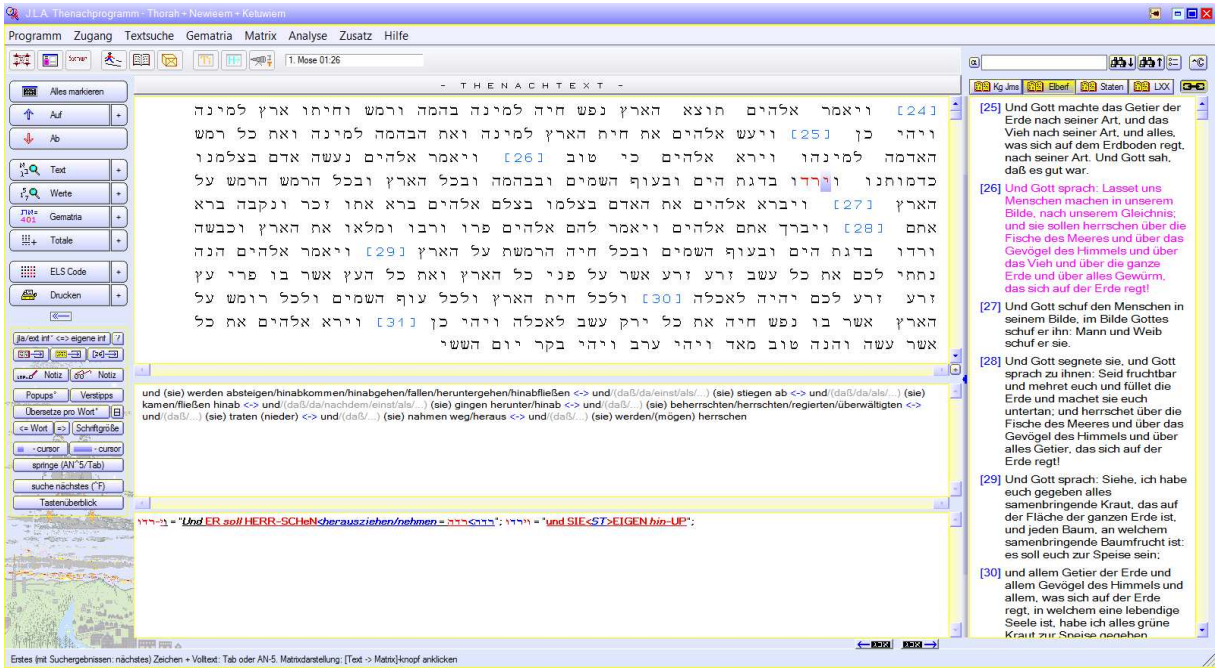


Mit einem „**Klick**“ auf den Button

geht das Programm wieder eine Ebene zu den ursprünglichen Suchergebnissen zurück …

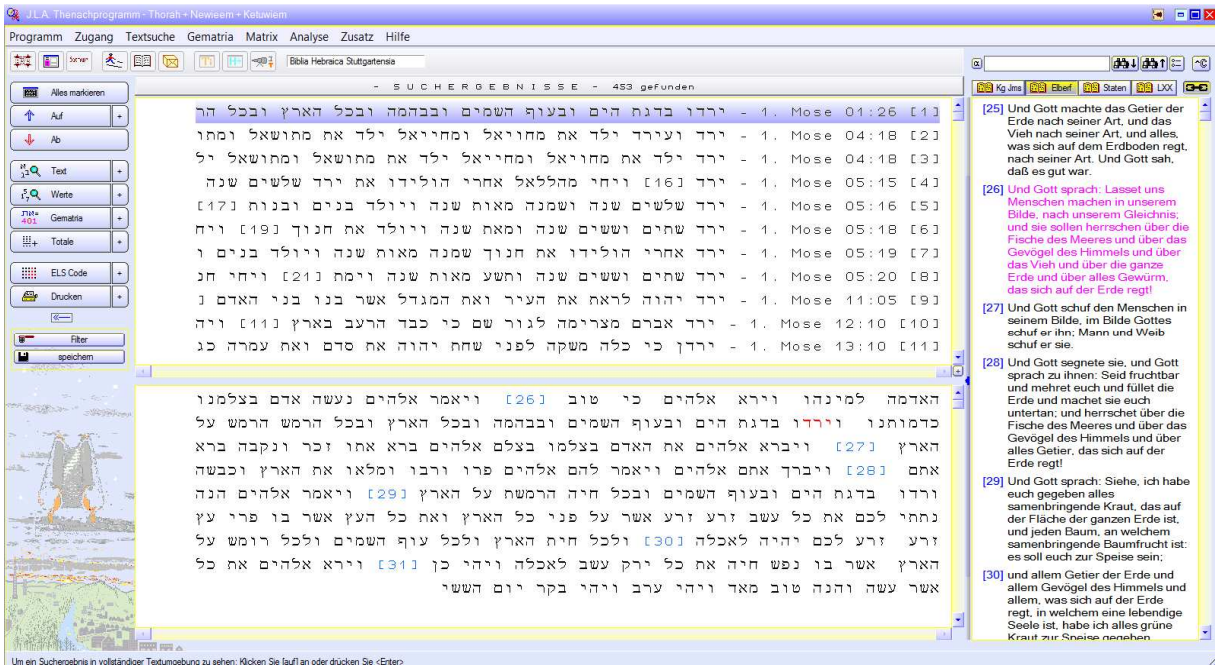


Jetzt kann das nächste Suchergebnis angewählt werden usw. …

## Suchen nach „Anfangs- & Schlußbuchstaben“

Mit dieser „**Suchfunktion**“ werden im ganzen Thenach-Programm Wortfolgen gesucht, die mit der in der Suchmaske eingegebenen „**Radix-Kombination**“ aufeinanderfolgend den „**Wortanfang**“ bilden. Dazu gehen wir mit dem Button 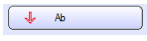

auf die „**oberste Ebene**“ und drücken auf den „**Plus** **-Knopf**“ des folgenden Buttons 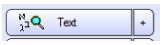

. Jetzt öffnet sich das „**Text-Suchen**“ Fenster und wir wählen „**Anfangs- & Schlußbuchstaben**“ (siehe Bild unten links).

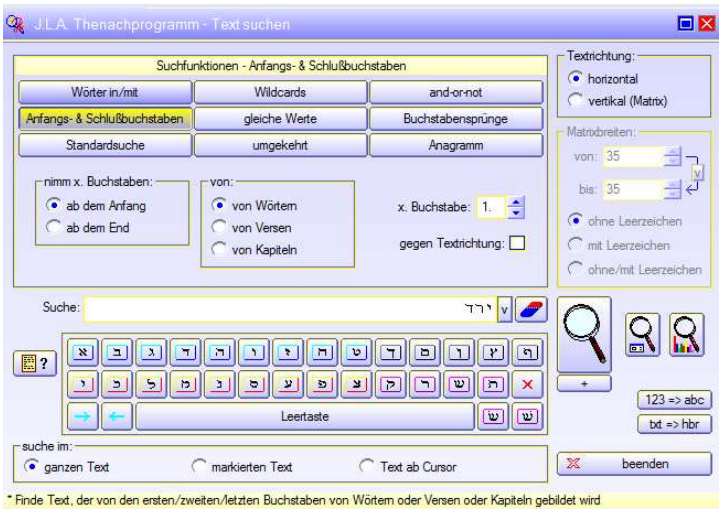


**Grundeinstellung - nimm x. Buchstaben: „ab dem Anfang“**:

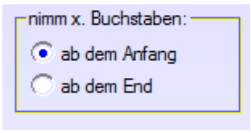


Den Cursor ins leere Suchfeld setzen und gewünschtes Wort eingeben (im Beispiel ירד). Dann große Lupe drücken…

… es erscheint folgendes Bild (- das kleine Suchfenster kann geschlossen werden):

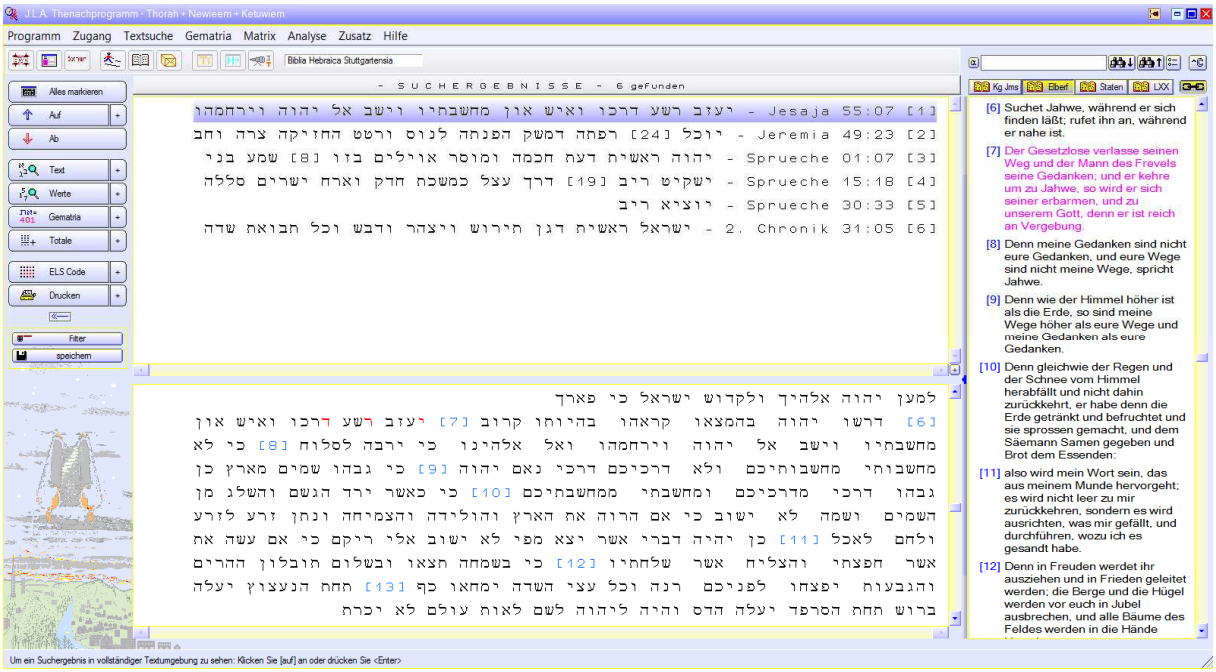


**Suchergebnisse - in diesem Beispiel 6 - gefunden**. Im ersten Fenster sind die Suchergebnisse aufgelistet und im zweiten Fenster darunter sieht man den Ausschnitt des ersten gefundenen Verses mit 3 aufeinanderfolgenen Einzelwörter die am „**Wortanfang**“ mit „ירד“ beginnen „יעזב רשע דרכו“. In der rechten Spalte ist die Deutsche Übersetzung des entsprechenen „Verses“ ersichtlich.

Durch „**Doppelklick**“ auf das „**erste Suchergebnis**“ springt das Programm zur entsprechenden Thora-Stelle…

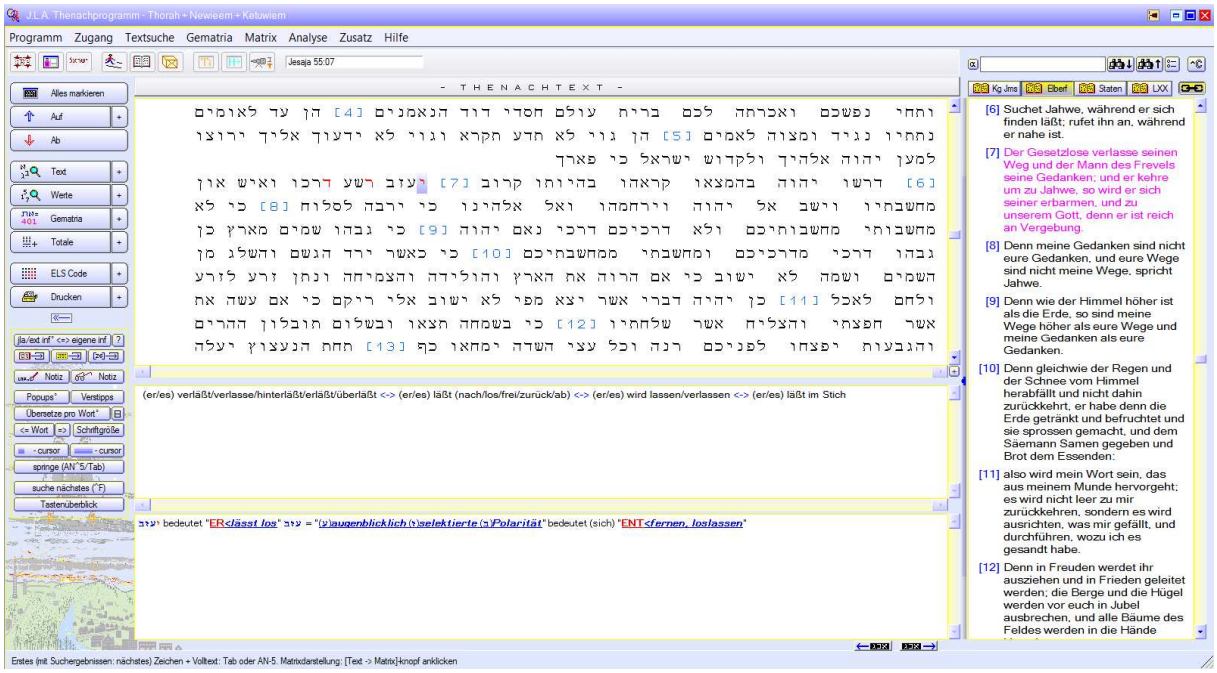


Mit einem „**Klick**“ auf den Button 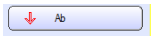

geht das Programm wieder eine Ebene zu den ursprünglichen Suchergebnissen zurück …

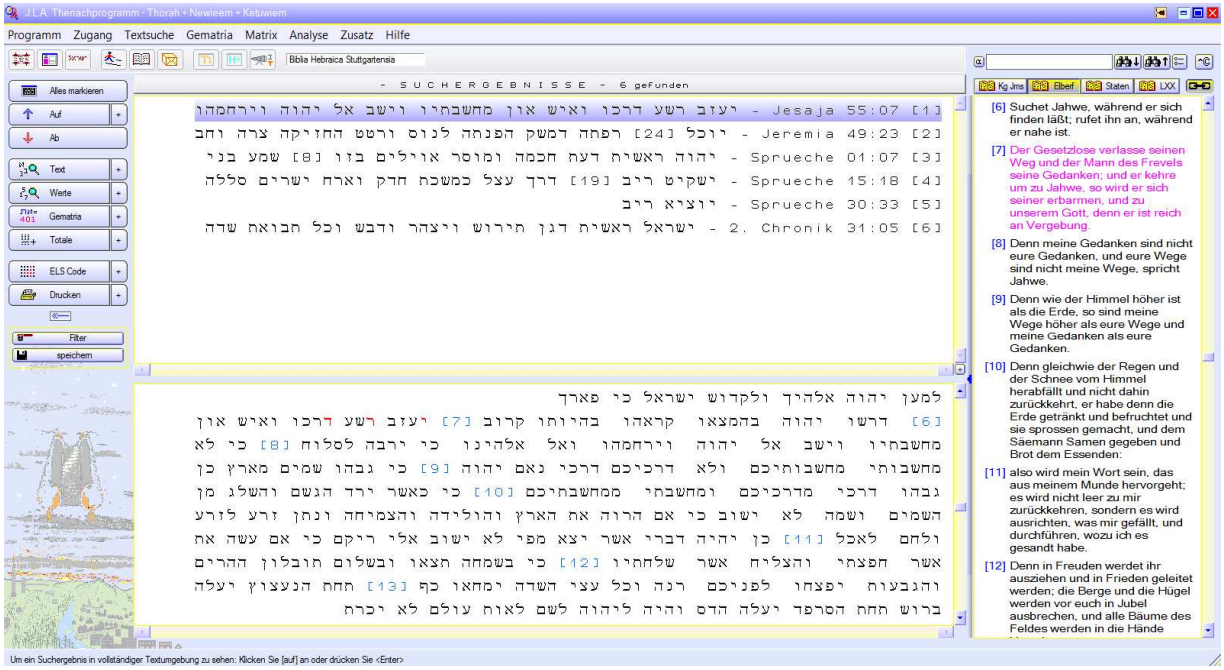


Jetzt kann das nächste Suchergebnis angewählt werden usw. …

## Suchen nach „Anfangs- & Schlußbuchstaben“

Mit dieser „**Suchfunktion**“ werden im ganzen Thenach-Programm Wortfolgen gesucht, die mit der in der Suchmaske eingegebenen „**Radix-Kombination**“ aufeinanderfolgend den „**Wortschluß**“ bilden. Dazu gehen wir mit dem Button auf die „**oberste Ebene**“ und drücken auf den „**Plus** **-Knopf**“ des folgenden Buttons 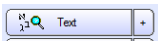 . Jetzt öffnet sich das „**Text-Suchen**“ Fenster, „**Anfangs- & Schlußbuchstaben**“ auswählen (siehe Bild unten links).

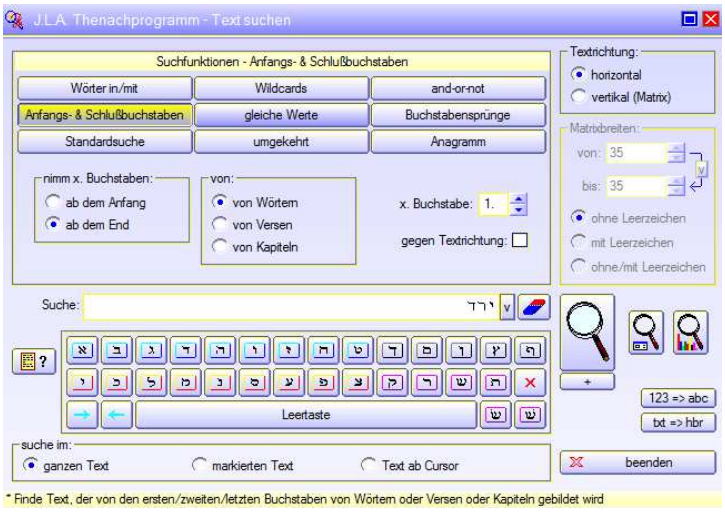


Im Fenster - nimm x. Buchstaben „**ab dem End**“ auswählen (siehe Bild unten)…

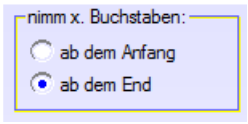


Den Cursor ins leere Suchfeld setzen und gewünschtes Wort eingeben (im Beispiel ירד). Dann große Lupe drücken…

… es erscheint folgendes Bild (- das kleine Suchfenster kann geschlossen werden):

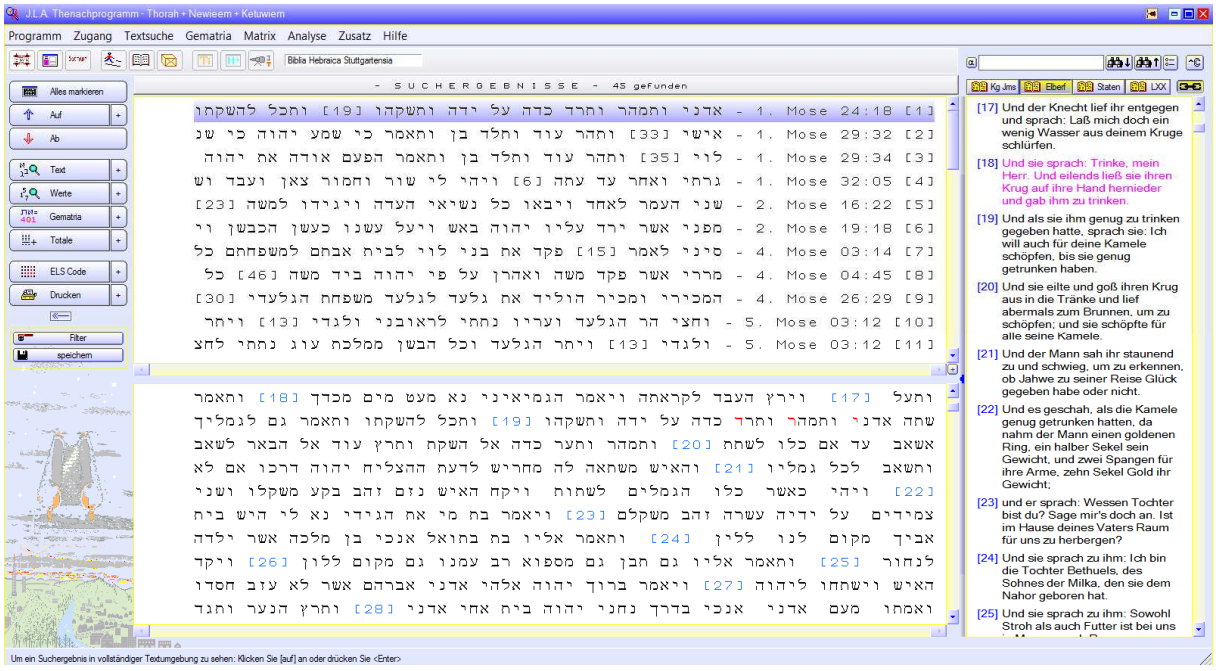


**Suchergebnisse - in diesem Beispiel 45 - gefunden**. Im ersten Fenster sind die Suchergebnisse aufgelistet und im zweiten Fenster darunter sieht man den Ausschnitt des ersten gefundenen Verses mit 3 aufeinanderfolgenen Einzelwörter, die am „**Wortende**“ mit „ירד“ enden. „אדני ותמהר ותרד“. In der rechten Spalte ist die Deutsche Übersetzung des entsprechenen „Verses“ ersichtlich.

Durch „**Doppelklick**“ auf das „**erste Suchergebnis**“ springt das Programm zur entsprechenden Thora-Stelle…

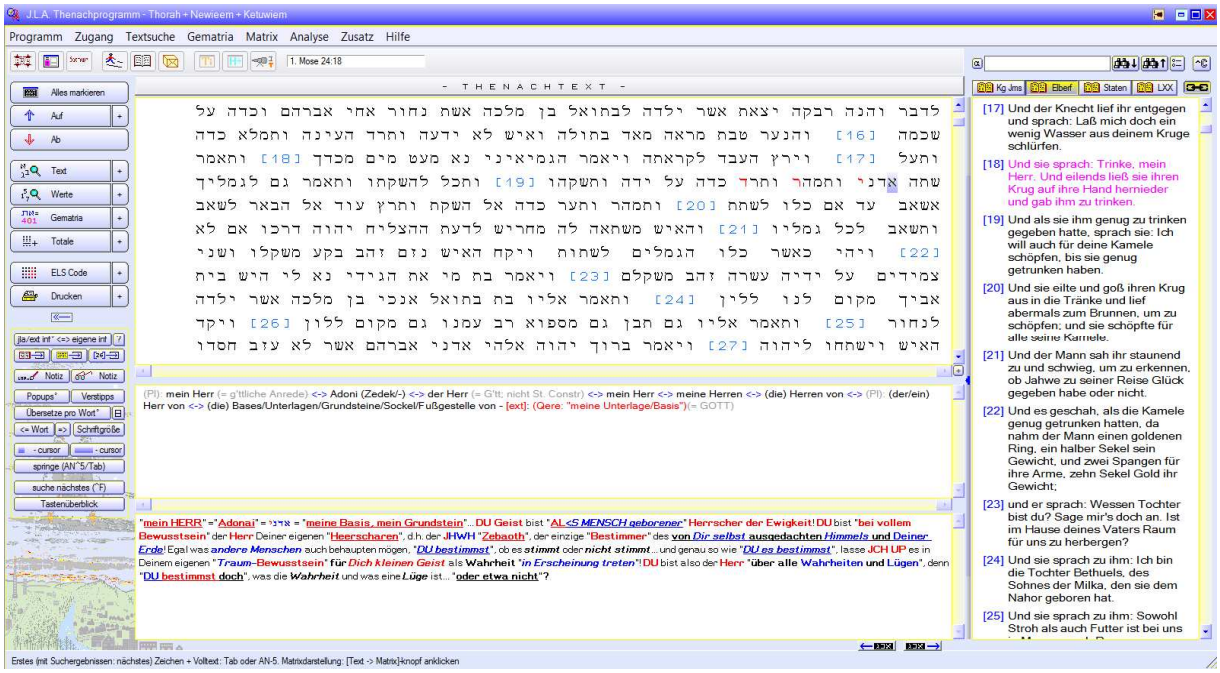


Mit einem „**klick**“ auf den Button geht das Programm wieder eine Ebene zu den ursprünglichen Suchergebnissen zurück …

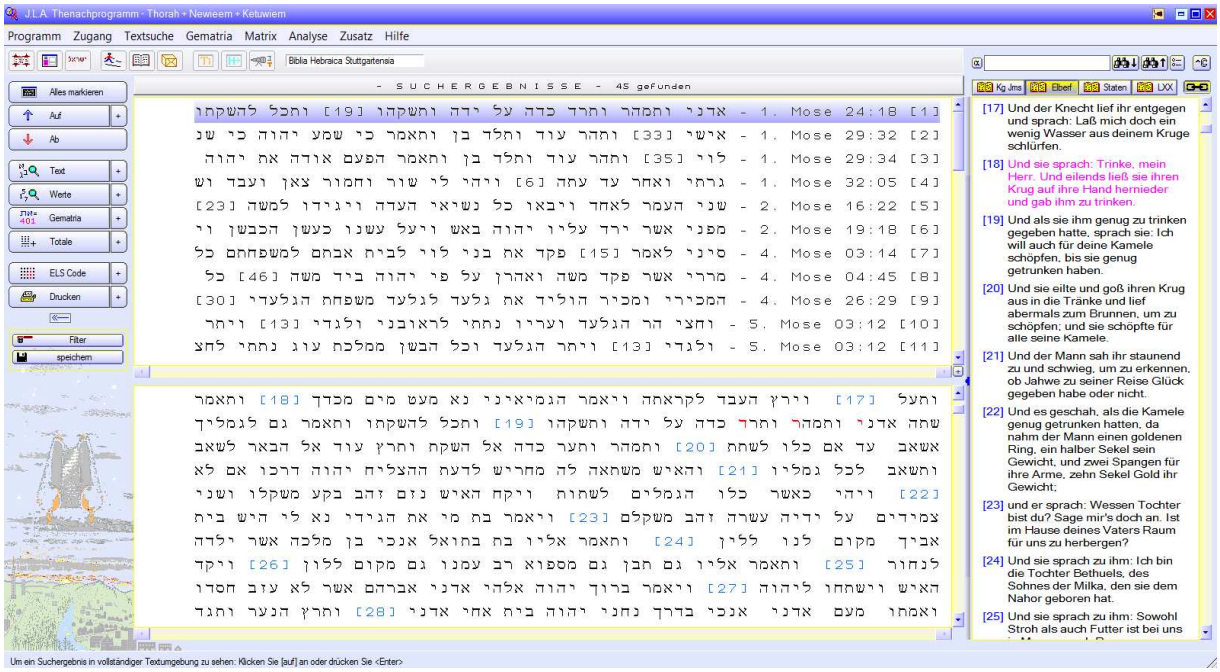


Jetzt kann das nächste Suchergebnis angewählt werden usw. …

## 6. Im Thenach-Programm einen Text vertieft analysieren

**Einstieg:** Wir beginnen auf der „**obersten Ebene**“ nach dem Starten des Programms. (Bitte beachten, dass die bereits erwähnten **Zusatzdateien im Programm geladen sind**, ansonsten Punkt **„Arbeiten im Thenach mit Zusatzdateien“** befolgen**!**)

Wir haben die Möglichkeit - wie oben unter **„Arbeiten im Thenach-Programm“** beschrieben - direkt eine Bibelstelle aufzuschlagen oder wir wählen direkt mit dem „**Cursor**“ eine der 3 Möglichkeiten an:

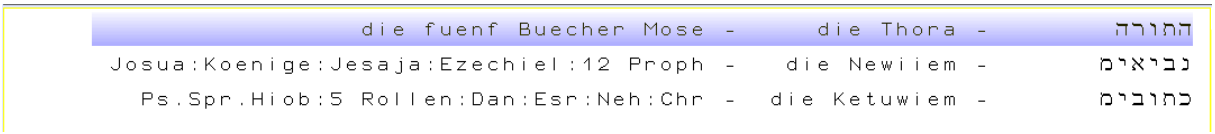


Durch „**Doppelklick**“ auf „**die Thora**“ öffnet sich folgendes Bild:

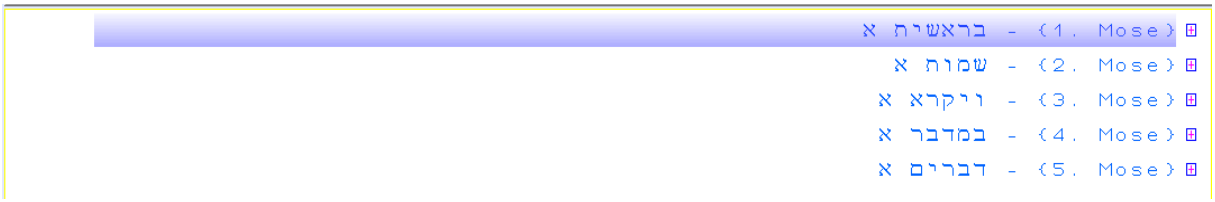


Hier haben wir die Möglichkeit unter den 5. Büchern eine Auswahl zu treffen.
Mit anklicken des ⊞ Button öffnet sich das 1. Buch Mose mit aufgelisteten 50 Kapitel.

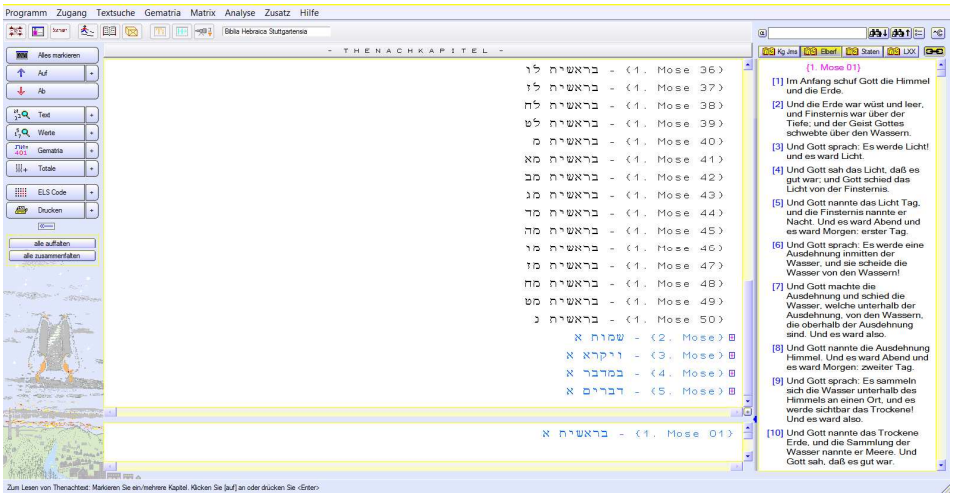


Mit dem Schieber (hier rechts im Bild vergrössert) kann man weiter nach unten „scrollen“…

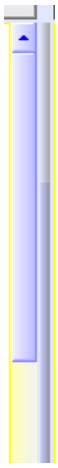

Jetzt „scrollen“ wir ganz nach oben und gehen auf 1. Mose 01 …

… mit „**Doppelklick**““ auf 1. Mose 01 öffnet sich folgendes Fenster:

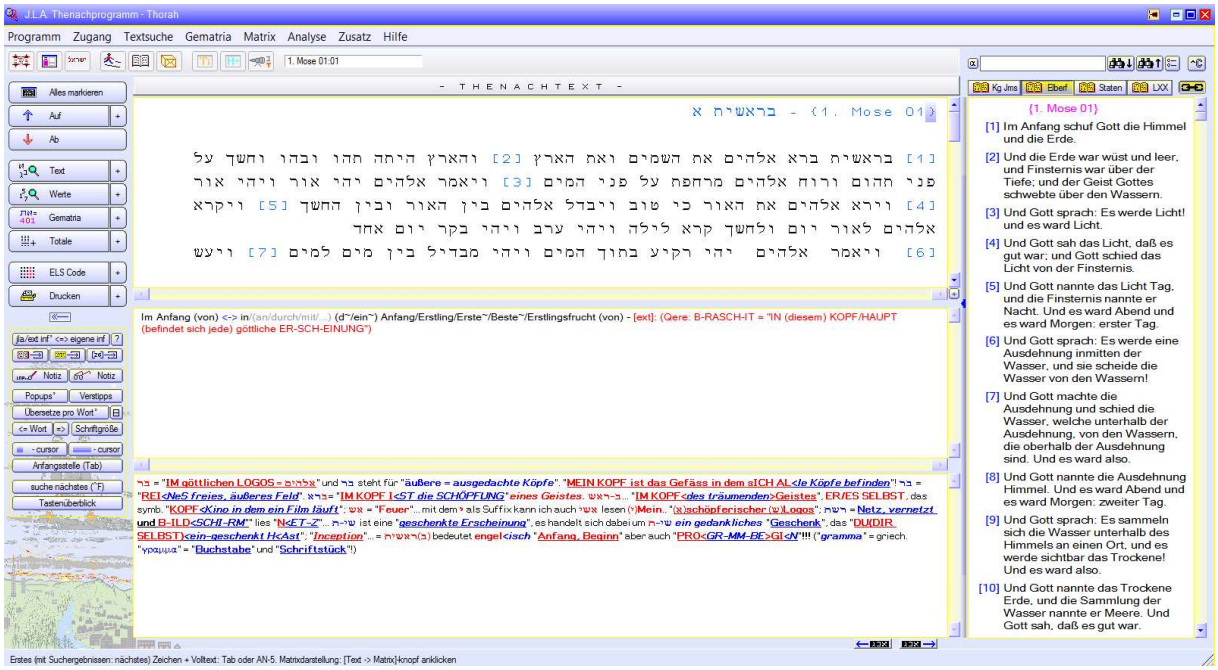


(**Beachte:** Mit dem „**Cursor**“ auf diesen „**kleinen blauen Schieber**“( ) fahren, linke Maustaste drücken und mit gedrückter Maustaste nach oben ziehen, um die 3 Fenster in eine optimale Leseposition zu bringen).

## Beschreibung der 3 Hauptfenster:

**1. Fenster:** Angewählter oder gesuchter „**Thora-Text**“ mit Worteinteilung:

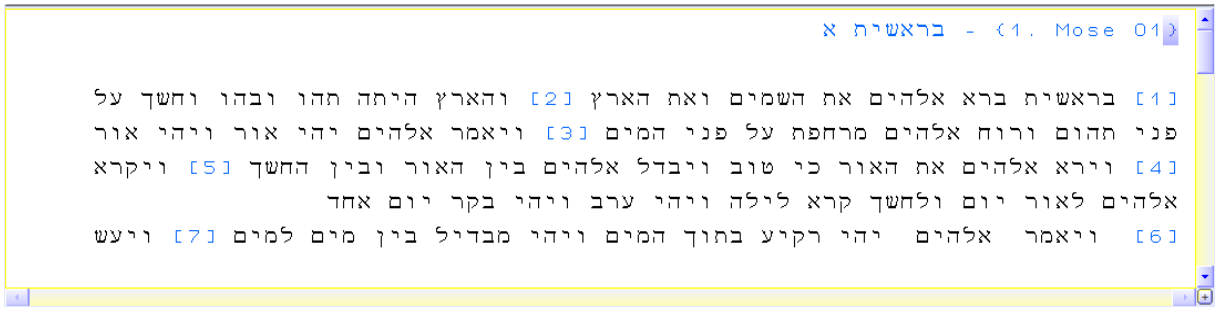


**2. Fenster: <u>Übersetzungen</u> schwarz:** = **Wörterbuch aus Thenach-Programm**; **rot[ext]:** = **Vervollkommnung durch Ergänzungen** aus der „**HOLOFEELING.dict**“ - Datei **mit geistreichen Anmerkungen und Hinweisen.**

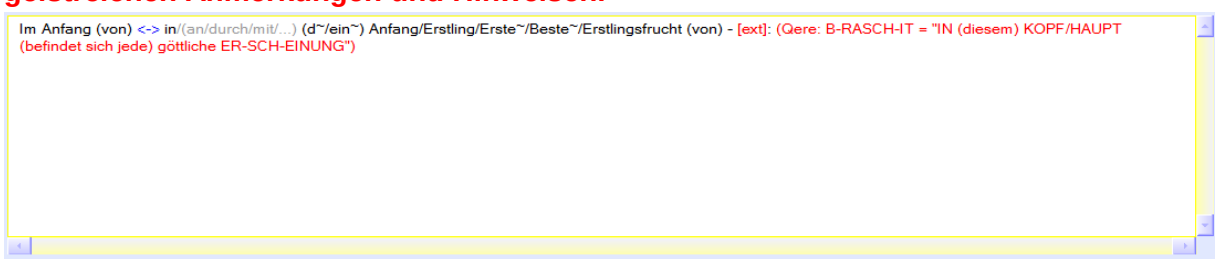

**3. Fenster:** Textfeld aus der „**mytips_HOLOFEELING**“- Datei mit Einträgen aus „**UP-Dates**“ und aus den „**HOLOFEELING-Schriften**“.

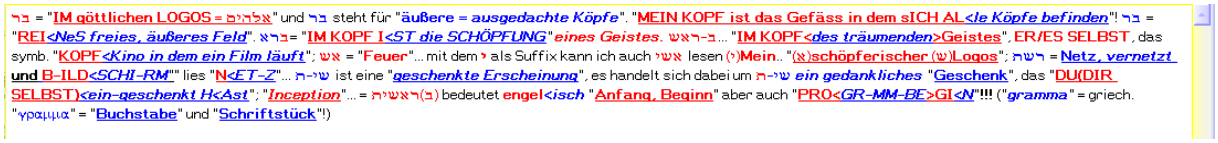


Wenn wir nun mit dem „**Cursor**“ über den Text fahren, erscheint bei jedem Wort ein „**Popupfenster = gelb hinterlegtes Anzeigefeld**“. Darin befindet sich der zum angewählten Wort dazugehörige Text aus der „**mytips_HOLOFEELING**“-Datei (entspricht dem Text im 3 Anzeigefeld).

Im unteren Bereich befinden sich „Zahlentechnische Angaben zum betreffenden Wort“ (siehe vergrößertes Bild unten).

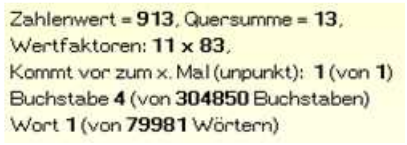


Möchten wir ein Wort **als ganzes** analysieren so markieren wir das gewünschte Wort (in unserem Beispiel das **3. Wort** אלהים) und sofort wird in den beiden unteren Fenstern der Übersetzungs-Text angezeigt…

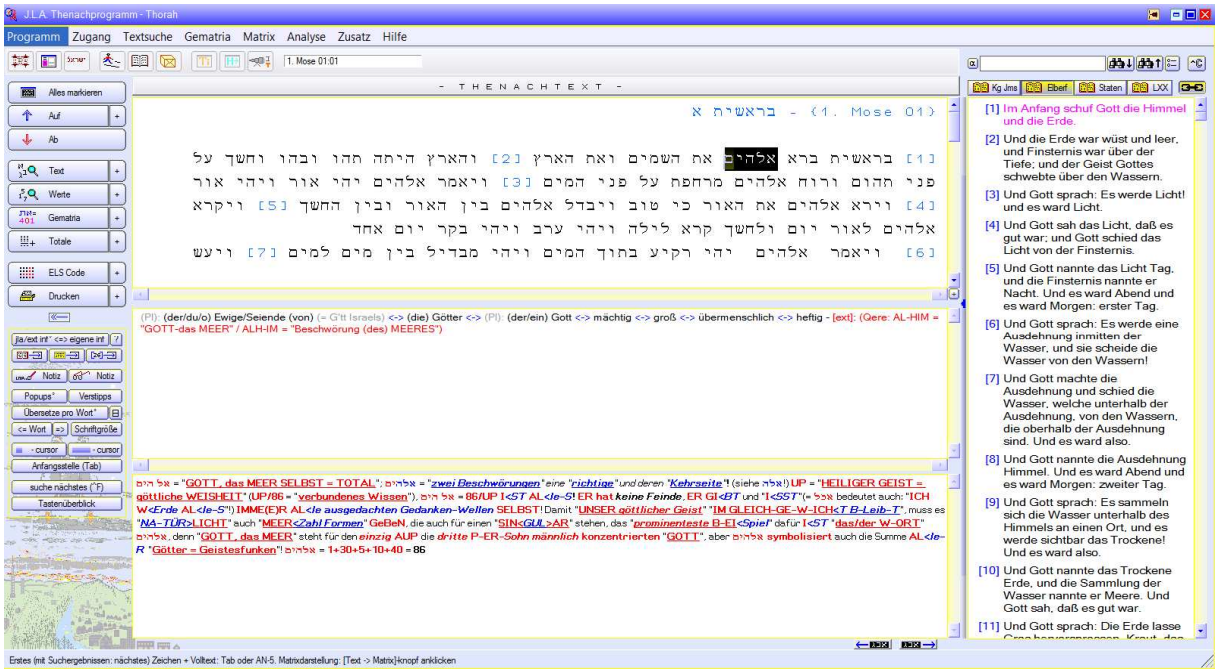

## Vertiefte Analyse einer Radix

**Vorbemerkung:** Es müssen zumindest **zwei Hieroglyphen** markiert werden!

Wenn wir, um bei unserem Beispiel zu bleiben, vom Wort „אלהים“ z.B. nur „אלה“ markieren, so müssen wir, um die „**Einzelübersetzung**“ zu aktivieren, diese beiden Buttons, die sich ganz unten am Rand des Programmfeldes befinden, verwenden.

Der Button muss angetippt werden, um das markierte Wort „אלה“ in Leserichtung von rechts nach links zu übersetzen. Die Übersetzung wird sofort angezeigt…

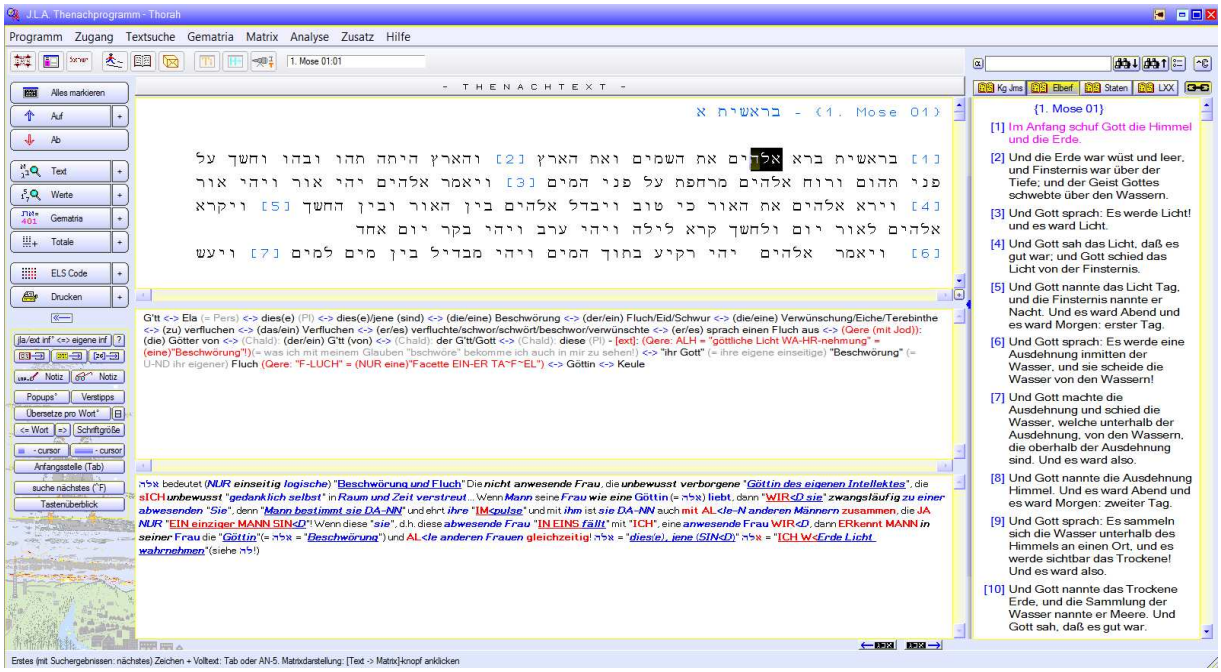


Wenn wir das markierte Wort „אלה“ von links nach rechts übersetzen wollen, so tippen wir auf den Button und die Übersetzung (für הלא) wird sofort angezeigt…

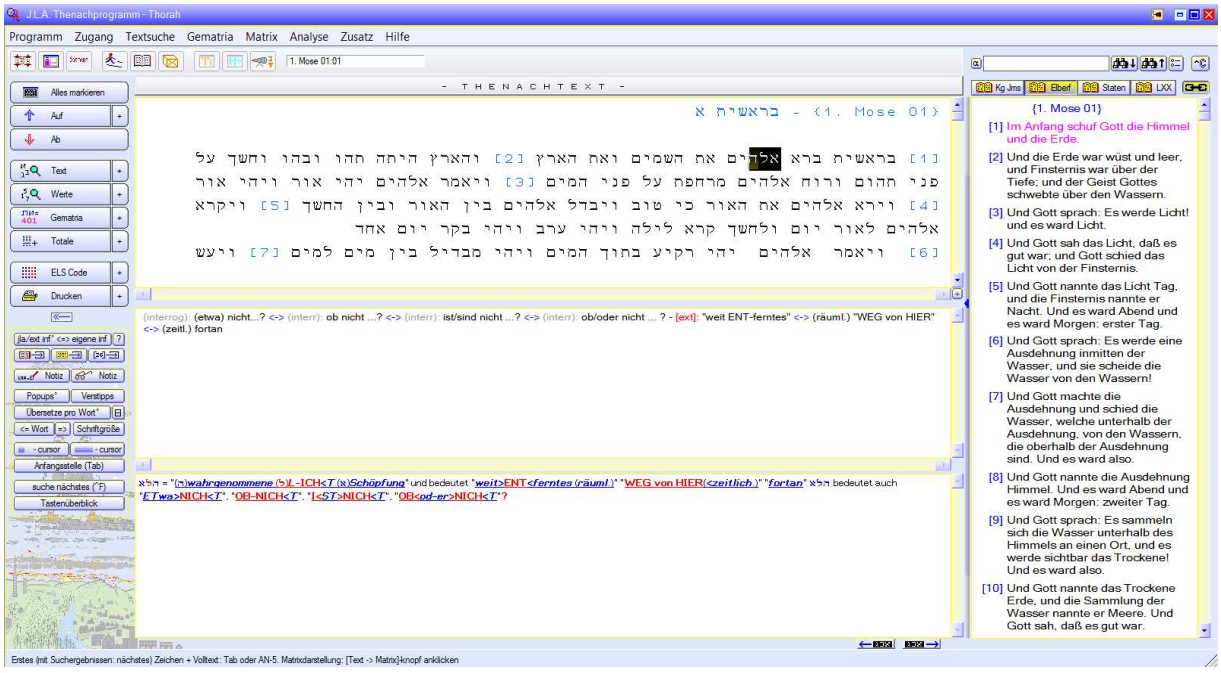

## **Schlussbemerkung:**

Das „**Thenach Such- und Forschungsprogramm**“ bietet noch unzählige weitere Funktionen, die über „**Hilfe**“ ⇨ „**Hilfe Index**“ aufgerufen werden können…

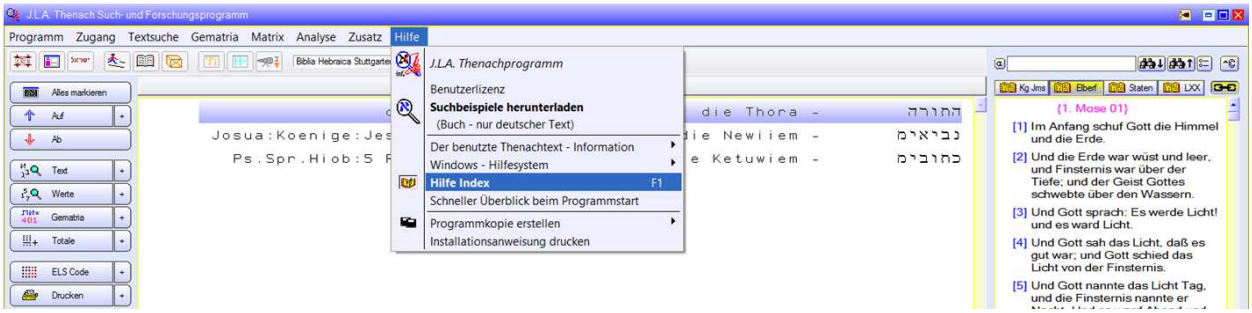


Es öffnet sich folgendes Fenster:

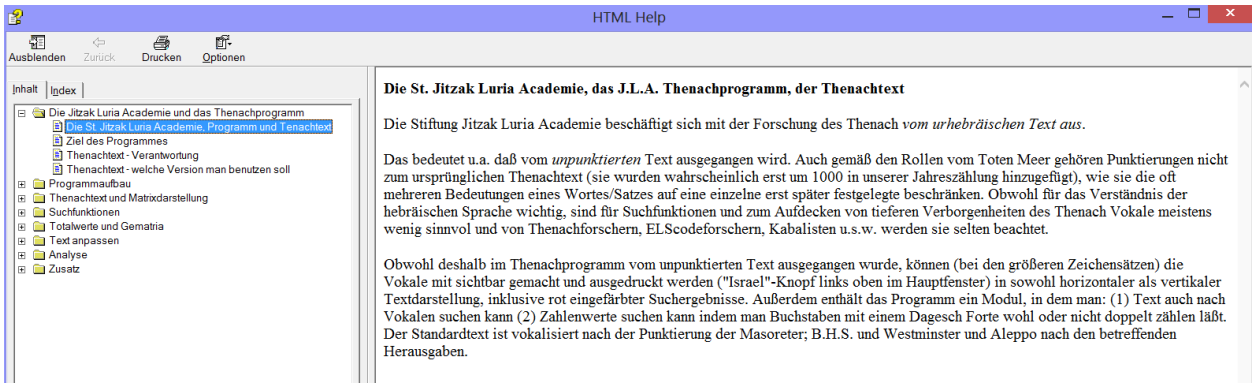


In dieser Hilfe-Struktur werden alle Funktionen detailliert beschrieben. Bei Interesse einfach die jeweilige Ordner-Struktur wählen und gewünschtes Thema öffnen.

Weitere Informationen findet man auch auf folgender Seite (Bücher zum Download):
**http://www.luriaacademie.eu/buecher.html**

*Soli Deo Gloria*